

Presupuesto Participativo en la alcaldía Benito Juárez de los años 2020, 2021 y 2022

Índice

1. Introducción.....	1
2. Consulta del Presupuesto Participativo	2
3. Tipo de proyectos ganadores.....	5
4. Presupuesto público.....	7
5. Subejercicio del Presupuesto Participativo	8

1. Introducción

En materia de Presupuesto Participativo (PP) la Alcaldía Benito Juárez cuenta con 64 Unidades Territoriales (UT), en cada una de ellas se desarrolla este mecanismo de participación ciudadana eligiendo un proyecto vecinal para que sea ejecutado con el fin de mejorar las colonias. A continuación, se presenta un análisis comparativo en esta materia de los años 2020, 2021 y 2022.



2. Consulta del Presupuesto Participativo

En Benito Juárez hay 64 UT, de acuerdo con el marco jurídico se tiene que ejecutar un proyecto de PP por cada una de ellas. Únicamente en el año 2021 se debieron ejecutar 128 proyectos; dos por cada UT, correspondientes a 2020 y 2021 (esto debido a que el ejercicio de 2020 fue cancelado por la pandemia de COVID-19). Mientras que en el año 2022 se debieron realizar los 64 proyectos correspondientes.

Debido a la pandemia por COVID, la votación para 2020 y 2021 fue realizada en la misma jornada electoral, resultando en una emisión total de 9,504 votos para proyectos de 2020 y 9,509 votos para proyectos de 2021. Es decir, de forma general los proyectos votados recibieron la misma cantidad de votos para un año y para otro. Por su parte, en la votación de 2022 la participación se redujo significativamente a 7,773 votos.

En la consulta de 2020 y 2021 en casi todas las UT se recibieron los mismos votos para los proyectos de cada año, por ejemplo, en Narvarte I, que fue la UT que más votos registró, se emitieron 503 votos para seleccionar el proyecto de 2020 y 503 votos para el proyecto de 2021.

En la siguiente tabla se muestran las 10 UT que más votación recibieron en los últimos tres años:

Unidades Territoriales en la alcaldía Benito Juárez con mayor votación en las consultas de Presupuesto Participativo de los años 2020, 2021 y 2022

Unidad Territorial	2020	2021	2022	Total
NARVARTE I	503	503	256	1,262
SAN PEDRO DE LOS PINOS	424	424	292	1,140
NIÑOS HEROES CHAPULTEPEC	373	373	382	1,128
MODERNA	426	426	229	1,081
CENTRO URBANO PRESIDENTE ALEMAN	326	326	358	1,010
NATIVITAS	301	301	345	947
VILLA DE CORTES	283	283	149	715
SAN JOSE INSURGENTES	200	200	291	691
ALAMOS I	277	277	125	679
INDEPENDENCIA	227	227	177	631

Elaboración propia con información del Instituto Electoral de la Ciudad de México.



Consulta la tabla completa aquí:
[Votación total por UT en Benito Juárez Presupuesto Participativo 20, 21 y 22.](#)

Contrario a esto, las 10 UT que han registrado menos votación en el período son las siguientes:

Unidades Territoriales en la alcaldía Benito Juárez con menor votación en las consultas de Presupuesto Participativo de los años 2020, 2021 y 2022

Unidad Territorial	2020	2021	2022	Total general
IZTACCIHUATL	67	67	67	201
DEL VALLE VII	60	60	77	197
MIGUEL ALEMAN	75	75	46	196
NOCHE BUENA	69	69	55	193
CREDITO CONSTRUCTOR	47	47	45	139
NAPOLES (AMPL)	50	50	26	126
CIUDAD DE LOS DEPORTES	35	35	54	124
INSURGENTES SAN BORJA	38	38	17	93
RESIDENCIAL EMPERADORES	16	16	44	76
ERMITA	25	25	24	74

Elaboración propia con información del Instituto Electoral de la Ciudad de México.

En cuanto a la consulta de 2022 hubo una reducción considerable en la votación, siendo 121 votos el promedio de participación. En ese sentido, las UT con menos de 50 votos fueron las siguientes:

Unidades Territoriales con menor número de votos en la consulta 2022

Unidad Territorial	Votos
DEL VALLE IV	49
ACACIAS	48
MIGUEL ALEMAN	46
ACTIPAN	45
CREDITO CONSTRUCTOR	45
RESIDENCIAL EMPERADORES	44
DEL VALLE VI	38
NAPOLES (AMPL)	26
ERMITA	24
INSURGENTES SAN BORJA	17

Elaboración propia con información del Instituto Electoral de la Ciudad de México.

Por otro lado, la UT que registró la mayor reducción en la participación respecto a las consultas de 2020 y 2021 fue Narvarte I al reportar 247 votos menos que el año anterior. Las UT con diferencias significativas de votos fueron las siguientes:

Unidades Territoriales con mayores diferencias respecto a la consulta del año inmediato anterior

Unidad Territorial	2021	2022	Diferencia
NARVARTE I	503	256	-247
MODERNA	426	229	-197
NARVARTE III	242	81	-161
ALAMOS I	277	125	-152
VILLA DE CORTES	283	149	-134
SAN PEDRO DE LOS PINOS	424	292	-132
ATENOR SALAS	233	117	-116

Elaboración propia con información del Instituto Electoral de la Ciudad de México.

Por su parte, las UT que aumentaron su participación ciudadana significativamente fueron las siguientes:

Unidades Territoriales con mayores diferencias respecto a la consulta del año inmediato anterior

Unidad Territorial	2021	2022	Diferencia
SAN JOSE INSURGENTES	200	291	91
MARIA DEL CARMEN	79	147	68
PORTALES IV	45	113	68
NARVARTE VI	62	126	64
POSTAL	153	214	61
TLACOQUEMECATL DEL VALLE	56	109	53
GENERAL PEDRO MARIA ANAYA	99	149	50

Elaboración propia con información del Instituto Electoral de la Ciudad de México.

Actualmente, las alcaldías son las responsables de promover la participación ciudadana en los mecanismos existentes, es importante fortalecer la difusión y participación en las consultas del PP con el fin de que más vecinas y vecinos se enteren de este ejercicio, así como para aumentar la legitimidad de los proyectos a realizarse en las colonias.

3. Tipo de proyectos ganadores

A lo largo de estos tres años, los proyectos ganadores más comunes han sido la instalación de cámaras de vigilancia, que en 2020 representó el 34% de los proyectos ejecutados, mientras que en 2021 significó el 30%, disminuyendo a 12.5% en 2022.



Las y los vecinos también prefieren la instalación de luminarias; en el año 2020 se ejecutaron 17 proyectos en la materia, 13 en 2021 y 11 en 2022. En la lista de los proyectos populares también se encuentran el reencarpetamiento o repavimentación, la pintura de fachadas, senderos seguros, desazolve y balizamiento como se muestra en la siguiente tabla.

Proyectos de presupuesto participativo más votados por año

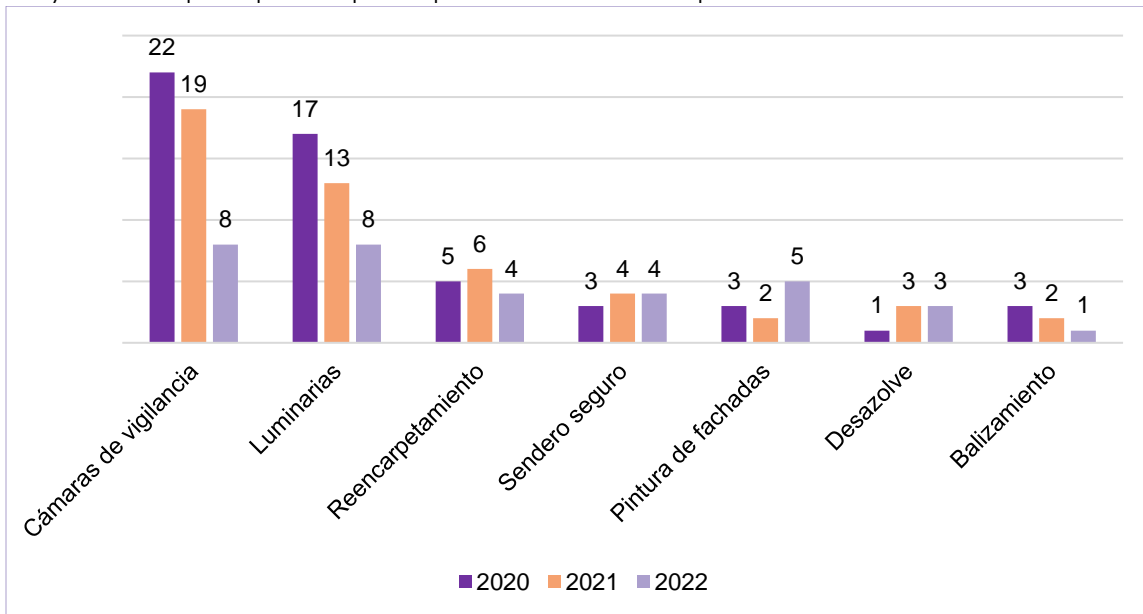

Elaboración propia con información del Instituto Electoral de la Ciudad de México.

Por otro lado, algunos de los proyectos que menos se han realizado en el trienio señalado son: instalación de sistema de riego, mantenimiento de elevadores, captación de agua pluvial, remodelación de canchas, restauración de fuentes, instalación de gimnasio, entre otros.

Consulta la información completa aquí:
[Tipo de proyectos en Benito Juárez ganadores en el Presupuesto Participativo 20, 21 y 22.](#)



Es importante fortalecer la participación ciudadana mediante la mejora en la formulación y redacción de los proyectos propuestos por las y los vecinos, es importante tomar en cuenta la viabilidad técnica, jurídica, ambiental y financiera de las propuestas. Asimismo, se debe respetar la esencia del PP al realizar propuestas que beneficien a la comunidad y no únicamente a unos cuantos.

4. Presupuesto público

De acuerdo con la Ley de Participación Ciudadana de la Ciudad de México, en 2020 el monto que las alcaldías debieron destinar a la ejecución del PP fue del 3.25% de su presupuesto público aprobado por el Congreso local. Este porcentaje aumentó en 2021 a 3.5% y a 3.75% en el año 2022.

De tal manera, en la alcaldía Benito Juárez se han aprobado 233 millones 493 mil 215 pesos para la mejora de las 64 UT conforme la siguiente tabla.

Presupuesto público dirigido al Presupuesto Participativo por año

Año	Importe aprobado
2020	74,964,653
2021	73,632,303
2022	84,896,259
Total	233,493,215

Elaboración propia con información de los Informes de avance trimestral de la alcaldía Benito Juárez.

De ese presupuesto, en el período se invirtieron 59 millones 476 mil 210 pesos en proyectos de cámaras de vigilancia y 50 millones 763 mil 718 pesos en proyectos de luminarias. En la siguiente tabla se observan los diez tipos de proyecto en los que más recursos se han invertido en el período.

Inversión de presupuesto público en Benito Juárez por tipo de proyecto 20, 21 y 22

Tipo de proyecto	Importe
CÁMARAS DE VIGILANCIA	59,476,210
LUMINARIAS	47,812,384
REENCARPETAMIENTO O REPAVIMENTACIÓN	18,439,110
PINTURA O MEJORAMIENTO DE FACHADAS	13,272,263
SENDERO SEGURO	11,685,809
DESAZOLVE O DRENAJE	7,812,987
RED HIDRÁULICA	6,695,232
BALIZAMIENTO	6,056,342
CALENTADORES SOLARES	6,052,496
BANQUETAS	5,360,675

Elaboración propia con información de los Informes de avance trimestral de la alcaldía Benito Juárez .



Consulta la tabla completa aquí:
[Presupuesto público invertido por tipo de proyecto](#)

Es importante fortalecer la transparencia del ejercicio del presupuesto público, así como la difusión de esta información con las y los vecinos que en la mayoría de las veces no sabe cuánto dinero se utilizó en su colonia, cuánto costó cada luminario o cámara, esto con el fin de promover la rendición de cuentas de la alcaldía.

5. Subejercicio del Presupuesto Participativo

A continuación, se exponen los subejercicios registrados del PP, es importante mencionar que la información de 2022 aún no se encuentra disponible para el análisis. En ese sentido, el subejercicio reportado para el año 2020 y 2021 fue de 10 millones 476 mil 158 pesos, lo que corresponde al 7.1% del presupuesto modificado de la alcaldía, como se muestra en la siguiente tabla.

Presupuesto subejercido del PP 2020 y 2021 de la alcaldía Benito Juárez

Año	Modificado	Ejercido	Subejercicio	Porcentaje subejercicio
2020	74,964,653	70,039,164	-4,925,489	6.6%
2021	73,632,303	68,081,634	-5,550,669	7.5%
Total	148,596,956	138,120,798	-10,476,158	7.1%

Fuente: Cuenta Pública de la alcaldía Benito Juárez 2021.

El importe subejercido correspondiente al año 2020 asciende a 4 millones 925 mil 489 pesos; de los cuales el 90% se identifica en proyectos que no fueron realizados o donde no se ejerció la totalidad del gasto, las cantidades más importantes se identifican en las UT de la siguiente tabla. Mientras que el 10% corresponde a subejercicios en las 57 UT restantes que son menores al 5%.

Subejercicio del PP 2020 de la alcaldía Benito Juárez

UT	Capítulo de gasto	Modificado	Ejercido	Subejercido	Proporción subejercido
San Pedro de los Pinos	3000	1,720,627	0	-1,720,627	35%
Narvarte IV	6000	1,455,117	0	-1,455,117	30%
Josefa Ortiz De Domínguez	3000	783,977	0	-783,977	16%
Nápoles (Ampliación)	3000	982,939	624,325	-358,614	7%
Del Valle I	6000	1,421,827	1,364,344	-57,484	1%
Del Valle VII	6000	1,413,326	1,385,060	-28,266	1%
Del Valle III	6000	1,377,087	1,349,545	-27,542	1%

Fuente: Cuenta Pública de la alcaldía Benito Juárez 2021.

Con esta información es necesario conocer las razones y circunstancias que impidieron que estos proyectos se realizaran, que este presupuesto público se ejerciera y que se garantizara el derecho a la participación de la ciudadanía. En el mismo sentido, del PP 2021 se subejerció un total de 5 millones 550 mil 669 pesos, el 93% se ubica en las siguientes siete UT de la tabla. El restante 7% se distribuye entre 57 UT que tuvieron subejercicios menores del 1%.



Subejercicio del Presupuesto Participativo 2021 de la alcaldía Benito Juárez

UT	Capítulo de gasto	Modificado	Ejercido	Subejercido	Proporción subejercido
San Pedro de los Pinos	3000	1,708,026	0	-1,708,026	31%
Narvarte IV	6000	1,418,227	0	-1,418,227	26%
Josefa Ortiz de Domínguez	3000	776,418	0	-776,418	14%
Actipan	3000	1,001,944	599,984	-401,960	7%
Merced Gómez	3000	795,290	394,047	-401,243	7%
Nápoles (Ampliación)	3000	950,308	624,325	-325,983	6%
Xoco	6000	1,070,844	952,632	-118,212	2%

Fuente: Cuenta Pública de la alcaldía Benito Juárez 2021.

Como se observa, las UT San Pedro de los Pinos, Narvarte IV, Josefa Ortiz de Domínguez y Nápoles (Ampliación) registraron subejercicios tanto en 2020 como en 2021 sumando las siguientes cantidades.

Subejercicio de PP conglomerado por UT de los años 2020 y 2021

UT	Subejercicio
San Pedro de los Pinos	-3,428,653
Narvarte IV	-2,873,344
Josefa Ortiz De Domínguez	-1,560,395
Nápoles (Ampliación)	-684,597

Fuente: Cuenta Pública de la alcaldía Benito Juárez 2021.

Con esta información es importante conocer las razones por las que la Alcaldía Benito Juárez no pudo ejercer este presupuesto público que, más allá de los porcentajes y cantidades, representa obligaciones no cumplidas, metas no alcanzadas, proyectos no realizados y derechos no garantizados.

Esto es importante con el fin de identificar los obstáculos para proponer soluciones y mejorar los procesos administrativos. Además, para cumplir con pertinencia sus obligaciones y respetar los derechos humanos de las personas.

El ejercicio del presupuesto público y la información financiera que se reporta representan las prioridades gubernamentales de gasto que se ejercen en un año fiscal. Los cambios reportados entre la planeación inicial y el presupuesto ejercido final muestran los ajustes de prioridades y necesidades de una organización.

Por su parte, las economías se consideran un punto positivo en la gestión del presupuesto. Sin embargo, los importes del subejercicio revelan problemas y fallas en los procesos administrativos y en el cumplimiento de objetivos y metas establecidas en la planeación, es crucial conocer estas problemáticas con el fin de fortalecer el ciclo presupuestario y garantizar el cumplimiento de la planeación gubernamental.



@patriciaalfarom1

X @PatriciaAlfaro



5573580842



@patriciaalfarom



PatriciaAlfaro

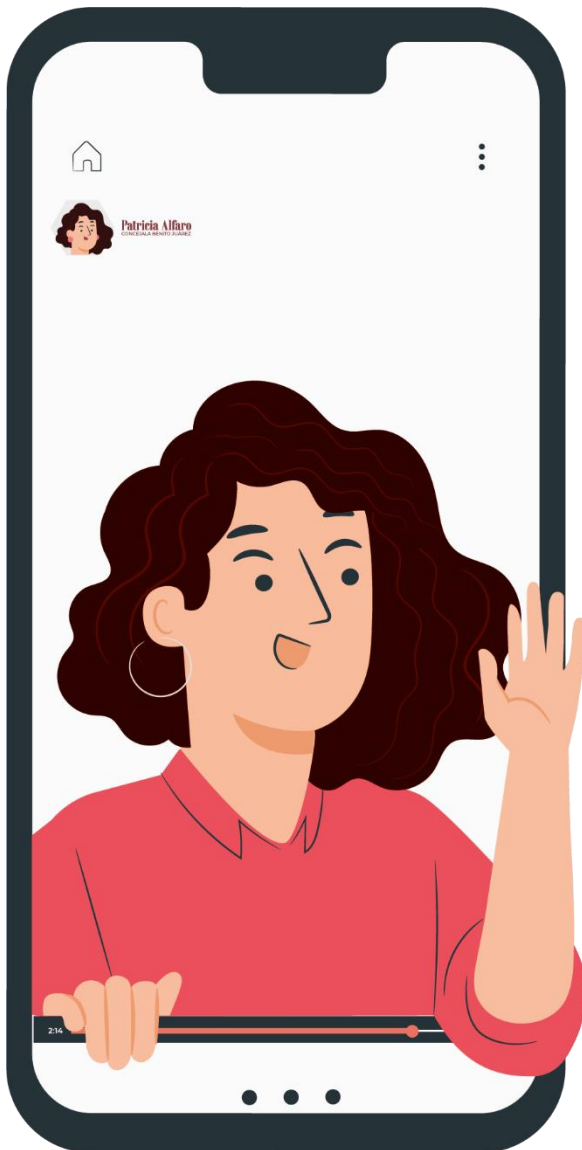

Patricia Alfaro
CONCEJALA BENITO JUÁREZ